



Comitê da Bacia Hidrográfica do Rio das Velhas

Associação Executiva de Apoio à Gestão de Bacias Hidrográficas Peixe Vivo



SERVIÇOS DE EDUCAÇÃO E MOBILIZAÇÃO SOCIAL NA BACIA HIDROGRÁFICA DO RIO DAS VELHAS

**PRODUTO 6 - RELATÓRIO CONTENDO FOTOS, LISTAS DE PRESENÇA,
FORMULÁRIO COM OS ENCAMINHAMENTOS E INFORMAÇÕES
SISTEMATIZADAS DA APRESENTAÇÃO DO PROJETO “EDUCAÇÃO E
MOBILIZAÇÃO NA BACIA DO RIO DAS VELHAS” NAS REUNIÕES DA CTECOM E
DA PLENÁRIA DO CBH RIO DAS VELHAS. - ATO CONVOCATÓRIO Nº001/2013**

CONTRATO DE GESTÃO Nº002/IGAM/2012 - ATO CONVOCATÓRIO Nº001/2013

CONTRATO Nº003/2013

SETEMBRO/2013



Comitê da Bacia Hidrográfica do Rio das Velhas

Associação Executiva de Apoio à Gestão de Bacias Hidrográficas Peixe Vivo

Fundação de Desenvolvimento da Pesquisa



SERVIÇOS DE EDUCAÇÃO E MOBILIZAÇÃO SOCIAL NA BACIA HIDROGRÁFICA DO RIO DAS VELHAS

PRODUTO 6 - RELATÓRIO CONTENDO FOTOS, LISTAS DE PRESENÇA,
FORMULÁRIO COM OS ENCAMINHAMENTOS E INFORMAÇÕES
SISTEMATIZADAS DA APRESENTAÇÃO DO PROJETO “EDUCAÇÃO E
MOBILIZAÇÃO NA BACIA DO RIO DAS VELHAS” NAS REUNIÕES DA CTECOM E
DA PLENÁRIA DO CBH RIO DAS VELHAS. - ATO CONVOCATÓRIO Nº001/2013
CONTRATO DE GESTÃO Nº002/IGAM/2012 - ATO CONVOCATÓRIO Nº001/2013

CONTRATO Nº003/2013

SETEMBRO/2013



Fundação de
Desenvolvimento
da Pesquisa



Associação Executiva de Apoio à Gestão
de Bacias Hidrográficas Peixe Vivo



Revisão	Data	Descrição Breve	Ass. do Autor	Ass. do Supervisor	Ass. de Aprovação

SERVIÇOS DE EDUCAÇÃO E MOBILIZAÇÃO SOCIAL NA BACIA HIDROGRÁFICA DO RIO DAS VELHAS

PRODUTO 6 - RELATÓRIO CONTENDO FOTOS, LISTAS DE PRESENÇA, FORMULÁRIO COM OS ENCAMINHAMENTOS E INFORMAÇÕES SISTEMATIZADAS DA APRESENTAÇÃO DO PROJETO "EDUCAÇÃO E MOBILIZAÇÃO NA BACIA DO RIO DAS VELHAS" NAS REUNIÕES DA CTECOM E DA PLENÁRIA DO CBH RIO DAS VELHAS.

Elaborado por:

Amanda Amorim
Apolo Heringer Lisboa
Clarissa Dantas
Derza Nogueira
Dimas Correa
Fernanda Oliveira
Izabella Resende
Izabel Nogueira

Supervisionado por:

Apolo Heringer Lisboa

Aprovado por:

Revisão

Finalidade

Data

[3] Para
Aprovação

17 de setembro de
2013

Legenda finalidade: [1] para informação [2] Para Comentário [3] Para Aprovação

FUNDEP - Fundação de Desenvolvimento da Pesquisa



Av. Pres. Antônio Carlos, 6627 Un. Adm. II - Campus UFMG
Caixa Postal 856 - CEP 30.161-970 - Belo Horizonte - MG - Brasil
Telefone: (31) 3409.4200 | www.fundep.ufmg.br



Fundação de
Desenvolvimento
da Pesquisa



Associação Executiva de Apoio à Gestão
de Bacias Hidrográficas Peixe Vivo



APRESENTAÇÃO

O presente relatório tem o objetivo de apresentar ao Comitê da Bacia Hidrográfica do Rio das Velhas (CBH Rio das Velhas) e à Associação Executiva de Apoio à Gestão de Bacias Hidrográficas Peixe Vivo (AGB Peixe Vivo), os resultados referentes ao Produto 06, “Relatório de apresentação do projeto Educação e Mobilização Social na bacia do Rio das velhas nas reuniões da CTECOM e da Plenária do CBH Rio das Velhas”, como consta no Plano de Trabalho da FUNDEP.

Em conformidade com o Ato Convocatório 001/2013 do Contrato de Gestão N° 002/2012 que objetivou a “Contratação de Serviços de Educação e Mobilização Social na Bacia Hidrográfica do Rio das Velhas”, a FUNDEP apresenta neste Relatório a descrição detalhada da atividade desenvolvida, contendo convocação, lista de presença, registro fotográfico, memória das discussões e encaminhamentos.



Fundação de
Desenvolvimento
da Pesquisa



Associação Executiva de Apoio à Gestão
de Bacias Hidrográficas Peixe Vivo



SUMÁRIO

Apresentação	2
Sumário	3
Lista de Nomenclatura e Siglas	4
Introdução	5
Objetivo	11
Desenvolvimento	12
Considerações Finais	21
Apêndice	20
Anexos	23





Fundação de
Desenvolvimento
da Pesquisa



Associação Executiva de Apoio à Gestão
de Bacias Hidrográficas Peixe Vivo



LISTA DE NOMECLATURA E SIGLAS

AGB Peixe Vivo – Associação Executiva de Apoio à Gestão de Bacias Hidrográficas Peixe Vivo

CBH Rio das Velhas – Comitê da Bacia Hidrográfica do Rio das Velhas

CTECOM – Câmara Técnica de Educação, Comunicação e Mobilização

DN – Deliberação Normativa

FUNDEP – Fundação de Desenvolvimento da Pesquisa

ONG – Organizações Não Governamentais

PDRH – Plano Diretor de Recursos Hídricos

SCBH – Subcomitê

UTE – Unidade Territorial Estratégica





Fundação de
Desenvolvimento
da Pesquisa



Associação Executiva de Apoio à Gestão
de Bacias Hidrográficas Peixe Vivo



I. INTRODUÇÃO

O Comitê da Bacia Hidrográfica do Rio das Velhas - CBH Rio das Velhas - é um órgão colegiado, deliberativo¹ e normativo, com atuação na área territorial compreendida pela Bacia Hidrográfica do Rio das Velhas, integrante do Sistema Estadual e Federal de Recursos Hídricos.

Criado pelo Decreto Estadual nº 39.692, de 29 de junho de 1998, em conformidade com a Lei Estadual de Recursos Hídricos 13199/99 e a Lei Federal 9433/97, sua atuação deve ser participativa visando à descentralização da gestão das águas. Sua composição é de 25% entre representantes da sociedade civil organizada, poder público estadual, poder público municipal e usuários de recursos hídricos, totalizando 28 conselheiros titulares e 28 conselheiros suplentes.

O Comitê é organizado em Plenária; Diretoria, formada por Presidência, Vice-Presidência e Secretário, de diferentes segmentos, eleitos pela Plenária, dentre os membros titulares do Comitê; Diretoria Ampliada, composta pela Diretoria e outros cinco representantes para uma composição final que contemple dois membros de cada um dos segmentos; Câmaras Técnicas, instâncias de discussões temáticas específicas do Comitê, são compostas por oito membros titulares e oito membros suplentes, tendo como objetivo assessorar e qualificar tecnicamente as decisões do Comitê; Subcomitês, instituídos pela DN 02/2004 do CBH Rio das Velhas, de caráter consultivo e propositivo, composto pelos três segmentos: poder público, usuários e sociedade civil. São instâncias para planejamento e gestão territorial local, com foco das discussões nas sub-bacias ou conjunto de sub-bacias.

Conforme regimento interno o CBH Rio das Velhas reúne-se pelo menos seis vezes ao ano. Prioritariamente as reuniões ocorrem no município de Belo Horizonte.

O CBH Rio das Velhas possui quatro câmaras técnicas: a Câmara Técnica Institucional e Legal (CTIL); a Câmara Técnica de Outorga e Cobrança (CTOC); a Câmara Técnica de Planejamento, Projetos e Controle (CTPC) e a Câmara Técnica de Educação, Comunicação e Mobilização (CTECOM). As duas primeiras Câmaras

1

Deliberativo numa relação de subordinação ao IGAM/SEMAD, ao CERH e ao CNRH.



Fundação de
Desenvolvimento
da Pesquisa



Associação Executiva de Apoio à Gestão
de Bacias Hidrográficas Peixe Vivo



citadas reúnem-se conforme demanda, as outras duas a regularidade de encontros é mensal. O local das reuniões das câmaras é na sede do CBH Rio das Velhas.

A Bacia Hidrográfica do Rio das Velhas possui mais de 200 sub-bacias. A fim de proporcionar a gestão descentralizada e o planejamento territorial integrado, o Comitê, por meio da Deliberação Normativa 01/2012, definiu 23 Unidades Territoriais Estratégicas (UTES), cujos territórios são bacias ou sub-bacias hidrográficas contíguas. As UTES estabeleceram limites territoriais que direcionam a elaboração e implantação de programas e estudos regionais, a aplicação descentralizada do recurso da Cobrança pelo Uso da Água, o Plano Diretor e ainda, a redefinição dos limites territoriais dos Subcomitês. (Fig.1)

Dentre as 23 UTES, existem atualmente 13 Subcomitês instituídos, que promovem reuniões ordinárias mensais e/ou bimestrais, geralmente itinerante em suas respectivas sub-bacias, sendo eles: Subcomitê Águas da Moeda; Subcomitê do Rio Bicudo; Subcomitê do Rio Caeté/Sabará; Subcomitê do Rio Cipó; Subcomitê do Rio Curimataí; Subcomitê do Rio Itabirito; Subcomitê do Rio Paraúna; Subcomitê do Rio Taquaraçu; Subcomitê Carste; Subcomitê Ribeirão Arrudas; Subcomitê Ribeirão da Mata; Subcomitê Ribeirão Jequitibá; Subcomitê Ribeirão Onça. (Fig.2)

O CBH Rio das Velhas, historicamente, fundamenta suas ações na participação e construção do consenso pelo diálogo entre seus conselheiros dos três segmentos, assim como, trabalha pelo aprimoramento dos mecanismos de interlocução entre Subcomitês, Câmaras Técnicas e Plenário, sendo, por excelência um espaço para a construção coletiva e democrática do planejamento e da gestão do território.



Figura 1: Unidades Territoriais Estratégicas da Bacia Hidrográfica do Rio das Velhas



Figura 2: Subcomitês da Bacia Hidrográfica do Rio das Velhas

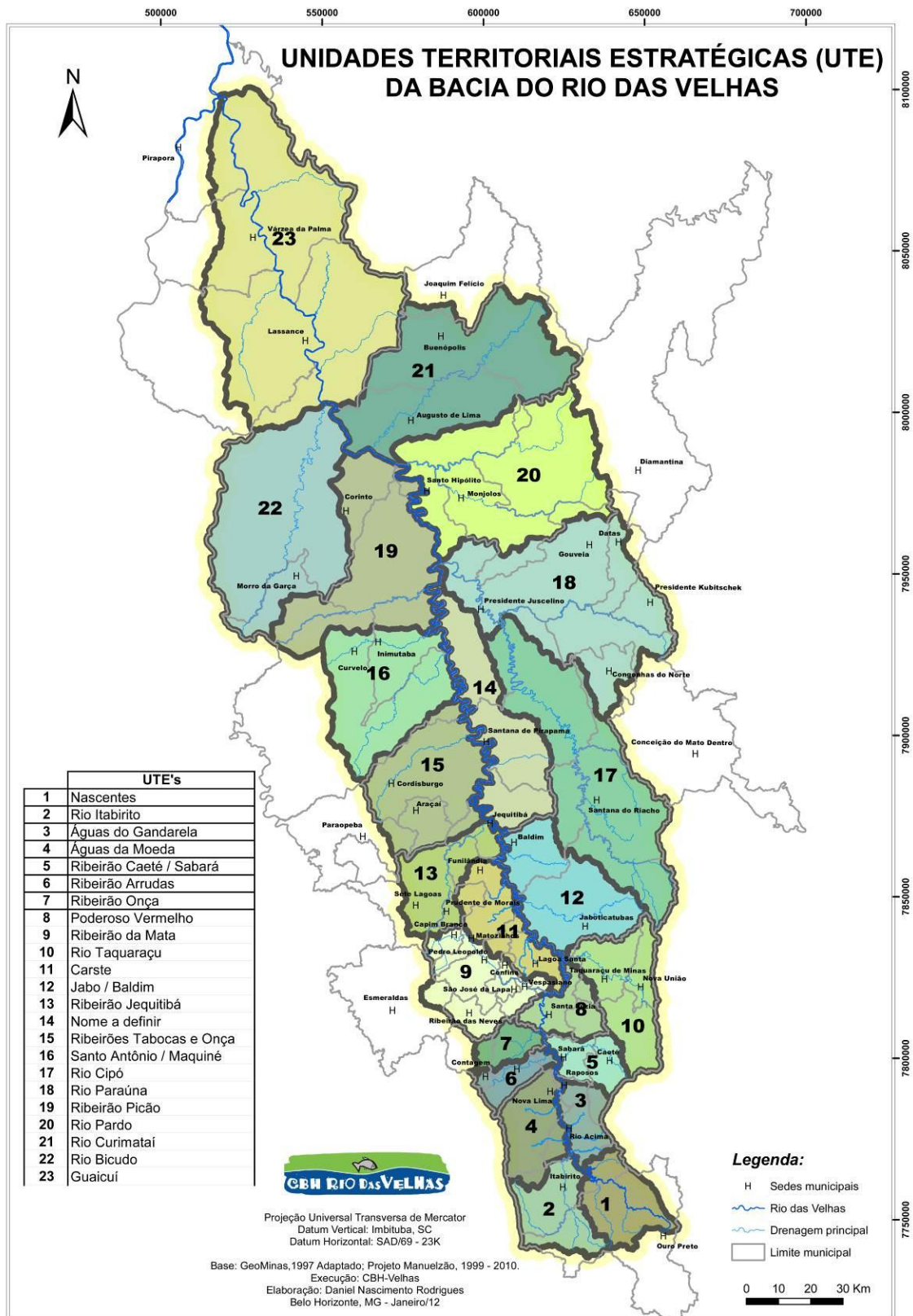

Fundação de
Desenvolvimento
da Pesquisa

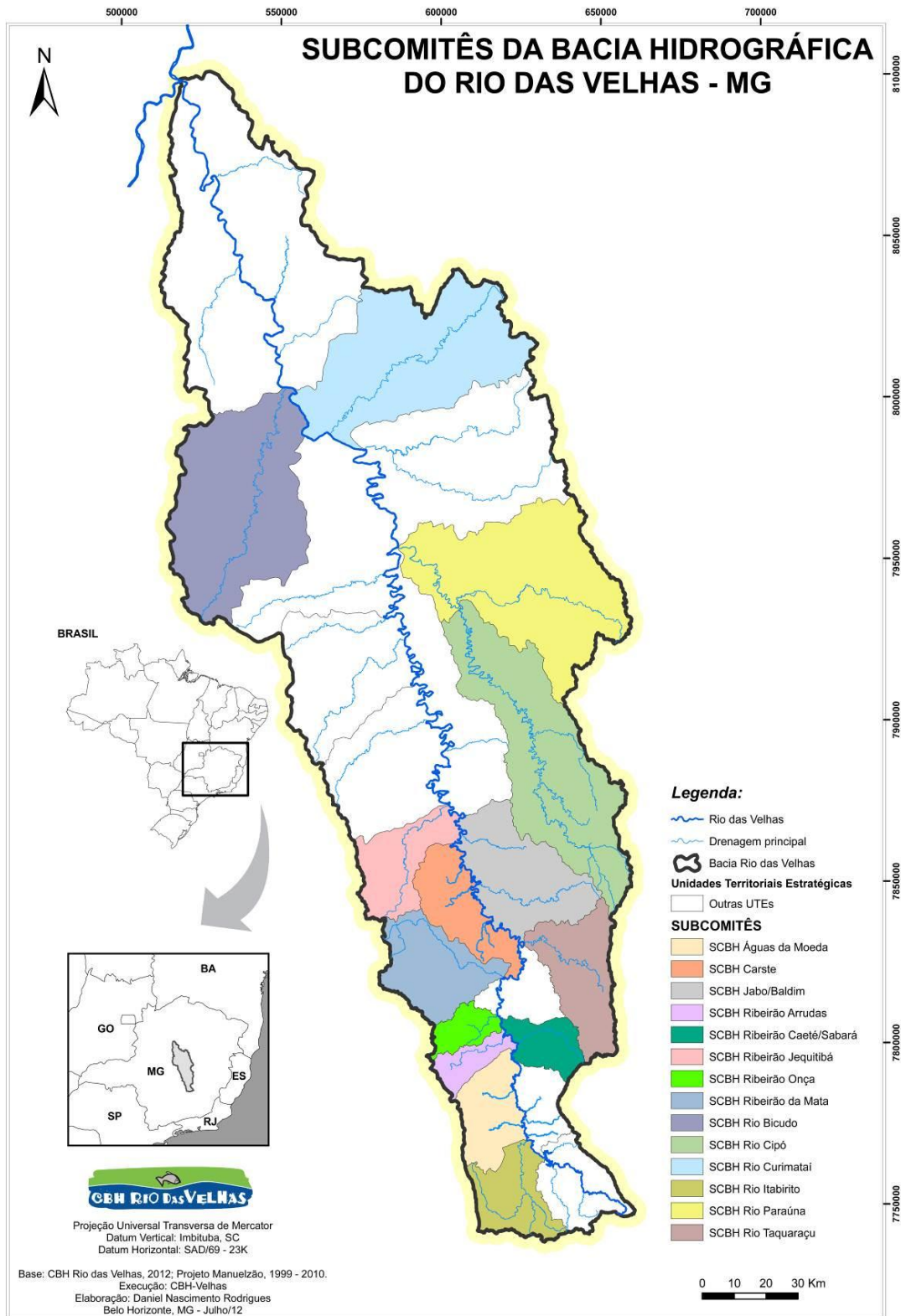

Associação Executiva de Apoio à Gestão
de Bacias Hidrográficas Peixe Vivo



O CBH Rio das Velhas aprovou a Deliberação Normativa 08/2012 de "Princípios e Diretrizes de Educação, Comunicação e Mobilização para a bacia Hidrográfica do Rio das Velhas" reafirmando a importância da Educação e Mobilização para a gestão e descentralização participativa em toda a bacia, por entender que mobilização, e a participação das comunidades na gestão das águas, conforme os princípios das Leis das Águas Federal e Estadual, é condição *sine qua non* para obtenção de resultados positivos na melhoria da qualidade e quantidade das águas dos rios.

Até dezembro de 2012, o CBH Rio das Velhas contou com uma Equipe de Mobilização contratada pela AGB Peixe Vivo para desenvolver os trabalhos de articulação social e educação pela bacia. Para dar continuidade e atender a novas exigências, viabilizou-se o trabalho por meio do Ato Convocatório 01/2013. Dessa forma, o trabalho de mobilização social e educação ambiental promove a interlocução entre os Conselheiros do Plenário, Câmaras Técnicas, Subcomitês, AGB Peixe Vivo e as Comunidades da bacia do Rio das Velhas.

Além disso, esse projeto leva aos Subcomitês, comunidades locais, prefeituras e instituições relacionadas aos recursos hídricos da bacia do rio das Velhas, as propostas de recuperação ambiental dos seus afluentes, programas, projetos e parcerias aprovados pelo Comitê, de forma a consolidar a estratégia de participação ampliada e maior capilaridade do Comitê nas sub-bacias hidrográficas do Rio das Velhas.

A fim de proporcionar que o projeto esteja sempre alinhado com as diretrizes do CBH Rio das Velhas, o Ato Convocatório 01/2013 prevê como objetivo específico desse Projeto de educação e Mobilização Social que as atividades e resultados sejam apresentados no mínimo trimestralmente a CTECOM e semestralmente ao Plenário.

Assim que se iniciou esse Projeto de educação e Mobilização Social na bacia do Rio das Velhas, houve a primeira apresentação, para Diretorias CBH Rio das Velhas e AGB Peixe Vivo, CTECOM e coordenação dos Subcomitês, em maio de 2013, os resultados e considerações foram registrados no relatório produto 2 deste projeto, entregue em junho de 2013.



Fundação de
Desenvolvimento
da Pesquisa



Associação Executiva de Apoio à Gestão
de Bacias Hidrográficas Peixe Vivo



Destaca-se que em função da extensão do processo eleitoral do CBH Rio das Velhas, com prorrogação do mandato anterior (já sem atuação da Câmara de Educação, Comunicação e Mobilização - CTECOM), seguido de reunião de encerramento, concomitante com capacitação sobre a legislação de recursos hídricos, posse da nova gestão do Comitê e eleição da nova Diretoria em uma mesma reunião, no mês de agosto, impossibilitou pautar na reunião do Plenário a apresentação do Projeto “Educação e Mobilização Social na Bacia Hidrográfica do Rio das Velhas”. As Câmaras Técnicas do CBH Rio das Velhas, gestão 2013-2017, foram instituídas nos dias 03 e 04 de setembro.

É válido ressaltar que da composição anterior da Câmara Técnica, permanecem apenas duas entidades, Associação de Desenvolvimento de Artes e Ofícios e Secretaria de Estado de Educação de Minas Gerais. Dessa forma, havendo uma nova composição de entidades e Conselheiros tornou-se necessário rerepresentar os objetivos do projeto, as linhas de ação, a metodologia das atividades e produtos. Tudo isso ocorreu na mesma data de eleição da CTECOM, inviabilizando dessa forma a apresentação com o detalhamento das ações e atividades desenvolvidas em cada Subcomitê.

O presente relatório trata-se de uma sistematização das considerações referentes a essa primeira apresentação a CTECOM da gestão 2013-2017 do CBH Rio das Velhas.

Ressalta-se que já foi solicitada a nova Diretoria do CBH Rio das Velhas e a Presidência da CTECOM que apresentação das atividades em cada um dos Subcomitês entre na pauta das próximas respectivas reuniões.



Fundação de
Desenvolvimento
da Pesquisa



Associação Executiva de Apoio à Gestão
de Bacias Hidrográficas Peixe Vivo



II. OBJETIVO

O documento "Produto 6" tem por objetivo apresentar a considerações da CTECOM, gestão 2013-2017, na reunião de 03 de setembro de 2013, sobre o desenvolvimento do Projeto de Educação e Mobilização Social na bacia hidrográfica do Rio das Velhas.





Fundação de
Desenvolvimento
da Pesquisa



Associação Executiva de Apoio à Gestão
de Bacias Hidrográficas Peixe Vivo



III. DESENVOLVIMENTO

O CBH Rio das Velhas, durante o primeiro semestre de 2013 esteve em processo eleitoral, com alteração da composição, entidades, Conselheiros e Diretoria, encerrando essa fase com a posse da nova gestão em 12 de agosto de 2013 e instalação das Câmaras Técnicas nos dias 03 e 04 de setembro de 2013.

Para tanto, na reunião de posse, o Presidente do CBH Rio das Velhas ressaltou a importância de participação dos conselheiros nas Câmaras Técnicas do Comitê. Com mais de 15 dias de antecedência encaminhou-se o ofício de convocação aos Conselheiros do CBH Rio das Velhas para a Instalação das Câmaras Técnicas (ANEXO A). Posteriormente a Equipe de Mobilização e Educação realizou o contato telefônico com cada um dos conselheiros, consultando sobre o interesse a participação, e confirmando presença dos mesmos.

Após o processo de instalação da Câmara Técnica, com definição das entidades titulares e suplentes, Conselheiros, Presidente e Secretária, a equipe de mobilização consultou se poderia ser realizada a apresentação do projeto. Assim pontuaram-se sobre objetivo geral, objetivos específicos, metodologia de trabalho com linhas de ação, atividades e produtos, além de apresentar da equipe técnica da FUNDEP e suas respectivas atribuições.

Foi entregue aos Conselheiros presentes um CD contendo o Regimento Interno do CBH Rio das Velhas, a DN 08/2012 de Princípios e Diretrizes de Educação, Comunicação e Mobilização na Bacia do Rio das Velhas e a DN 09/2012 Plano de Ação de Educação, Comunicação e Mobilização na Bacia do Rio das Velhas, os slides da apresentação realizada e os 4 produtos, até então, entregues e aprovados deste projeto.

Dentre as considerações apresentadas pelos conselheiros, e convidados destacam-se:

LINHA DE AÇÃO I: ORGANIZAÇÃO, APOIO E ACOMPANHAMENTO DOS SUBCOMITÊS

Atividade 1: Organizar as 100 reuniões Ordinárias dos Subcomitês



Considerações:

- Alguns fatores contribuíram para uma desarticulação dos Subcomitês. O principal foi a falta de apoio de uma Equipe de Mobilização, repentinamente, no período de dezembro de 2012 a junho 2013, dessa forma muitos dos Subcomitês deixaram de realizar atividades e ações. Assim ao iniciar-se o projeto de Educação e Mobilização Social na Bacia do Rio das Velhas, o retorno das atividades nos Subcomitês não ocorreu na mesma proporção que se esperava, houve grande desmobilização no período mencionado o que acarretou que muitos não retornassem as ações de imediato.
- Destaca-se que dos 13 Subcomitês existentes, 12 já retomaram suas atividades ordinárias. Apenas o Subcomitê Rio Curimataí ainda não se retomou suas atividades, após a consulta pública do processo de atualização do Plano Diretor na região. Foi relatado o esforço de rearticulação com os conselheiros atuais, entretanto, destacou-se o atraso de retorno sobre o Projeto Hidroambiental, juntamente com a saída de alguns conselheiros, especialmente a questão da troca de gestão das prefeituras, como fatores que contribuíram para a desarticulação. Como proposta, para o atual momento é fazer a mobilização local, com os conselheiros e buscar identificar novas lideranças para atuarem no Subcomitê.
- Após o retorno das reuniões em 2013, o Subcomitê Paraúna que havia planejado reuniões bimestrais, definiu que é importante manter a regularidade dos encontros mensais.
- Necessidade de foco na gestão das águas, pois discute-se todos os assuntos e não trata da água propriamente.

Atividade 2: Organizar 1 visita de campo de cada 1 dos Subcomitês

Considerações:

- A reunião ordinária é central para as decisões, atividades e ações dos Subcomitês, dessa forma a desarticulação mencionada no tópico



Fundação de
Desenvolvimento
da Pesquisa



Associação Executiva de Apoio à Gestão
de Bacias Hidrográficas Peixe Vivo



anterior implica em um esvaziamento da pauta de discussão o que contribui na maioria dos casos para que os Subcomitês tenham dificuldade a definição do tema da visita de campo, qual objetivo, local e conseqüentemente a data.

- Essa atividade também tem sido fator motivador para reestruturação da pauta, assim como a rearticulação do Subcomitê. Um dos exemplos dessa consideração é o SCBH Ribeirão Arrudas.
- Já realizaram atividades de visita de campo o SCBH Taquaraçu e o SCBH Jequitibá. Estão com essa atividade agendada o SCBH Arrudas, o SCBH Itabirito, o SCBH Paraúna.

Atividade 3: Organizar 1 Seminário de cada 1 dos Subcomitês

Considerações:

- As mesmas considerações sobre a atividade visita de campo, aplica-se a atividade de Seminário dos Subcomitês.
- Como vários retomaram as atividades recentemente, ainda não definiram tema, formato, público, data e local dessas atividades, mesmo tendo sido pautada a discussão nas reuniões ordinárias.
- Já realizaram essa atividade o SCBH Águas da Moeda e o SCBH Rio Itabirito. Estão com datas agendadas o SCBH Rio Cipó e SCBH Rio Paraúna.
- Convite dos seminários, deverá ser encaminhado para os Conselheiros do CBH Rio das Velhas, Câmaras Técnicas, assim como para os Conselheiros de outros Subcomitês, com o intuito de proporcionar a participação de todos e promover o intercâmbio de experiências. Além do convite oficial do evento, deverá ser encaminhado no e-mail um texto um pouco mais pessoal e direcionado a esse público que não atua cotidianamente na sub-bacia organizadora do evento, expressando "sua participação é importante", pois apenas o convite transparece a ideia de que é apenas para os conselheiros terem ciência do evento.



Fundação de
Desenvolvimento
da Pesquisa



Associação Executiva de Apoio à Gestão
de Bacias Hidrográficas Peixe Vivo



Atividade 4: Apoiar os SCBHs no acompanhamento dos Projetos Hidroambientais e Planos Municipais de saneamento desenvolvidos nas sub-bacias.

Considerações:

- Os Subcomitês estão em fases distintas de Projetos Hidroambientais. Alguns estão em fase de execução, SCBH Rio Taquaraçu, SCBH Rio Bicudo, SCBH Ribeirão Jequitibá e SCBH Caeté/Sabarará; outros já finalizaram a primeira etapa do projeto, tais como SCBH Ribeirão da Mata, SCBH Arrudas e SCBH Onça; o terceiro grupo são os Subcomitês que estão em fase de elaboração ou reestruturação da sua demanda, tais como SCBH Cipó, SCBH Águas da Moeda, SCBH Carste e SCBH Curimataí.
- O acompanhamento dos Projetos Hidroambientais e dos Planos Municipais de Saneamento, na maioria das vezes ocorre dentro das reuniões ordinárias dos Subcomitês. Além disso, há um esforço para acompanhar as ações desses Projetos e Planos, assim proporcionar maior agilidade na troca de informações entre a empresa executora ou AGB Peixe Vivo e o Subcomitê.
- Os Subcomitês que ainda não possuem Projetos Hidroambientais, a Equipe de Mobilização está estruturando a demanda para entregar para avaliação da CTPC. Exemplo dessa ação é o SCBH Rio Cipó.

LINHA DE AÇÃO II: ORGANIZAÇÃO, APOIO E ACOMPANHAMENTO DAS CÂMARAS TÉCNICAS

Atividade 1: Organizar as reuniões ordinárias da Câmaras Técnicas

- Em função do período eleitoral do CBH Rio das Velhas, apenas a CTOC das Câmaras Técnicas da gestão 2011-2013 estava se reunindo regularmente. Com a instalação das Câmaras Técnicas dessa nova gestão todas as Câmaras já definiram data da próxima reunião.



Fundação de
Desenvolvimento
da Pesquisa



Associação Executiva de Apoio à Gestão
de Bacias Hidrográficas Peixe Vivo



- A regularidade das reuniões fica a critério das Câmaras, a princípio todas manterão a frequência da gestão anterior, CTPC e CTECOM mensais e CTIL e CTOC sob demanda.

Atividade 2: Apoiar a realização de visitas de campo, documentos e apresentações demandadas das Câmaras Técnicas

- Essa atividade ocorre conforme demanda. Já foram realizadas diversas visitas de campo da CTOC. Espera-se que com a Instalação das Câmaras Técnicas essa atividade seja mais exigida.

LINHA DE AÇÃO III: ORGANIZAÇÃO, APOIO E ACOMPANHAMENTO DO PLENÁRIO DO CBH RIO DAS VELHAS

Atividade 1: Organizar 6 Reuniões Ordinárias e Extraordinárias do CBH Rio das Velhas;

- O calendário dessa atividade foi programado conforme calendário aprovado pelo CBH Rio das Velhas em dezembro de 2012, mas a definição da data das reuniões ocorre sempre da Diretoria atual do CBH Rio das Velhas. A próxima reunião Plenária está agendada para o dia 10 de outubro;
- Após o início do projeto foram apoiadas a realização de 2 reuniões Plenárias. A primeira de comemoração dos 15 anos de CBH Rio das Velhas e a segunda de encerramento da gestão 2011-2013 e posse da gestão 2013-2017.

Atividade 2: Apoiar a realização de visitas de campo, documentos e apresentações demandadas pelo Plenário e Diretoria do CBH Rio das Velhas.

- A equipe de Mobilização atua nessa atividade na organização dos encaminhamentos das Câmaras Técnicas e Subcomitês que subsidiam a sistematização das informações que compõem o material da convocação e estruturação da pauta do Plenário.



Fundação de
Desenvolvimento
da Pesquisa



Associação Executiva de Apoio à Gestão
de Bacias Hidrográficas Peixe Vivo



LINHA DE AÇÃO IV: APOIO DO PROCESSO DE MOBILIZAÇÃO PARA A ATUALIZAÇÃO DO PDRH

Atividade 1: Organização de Consultas Públicas da atualização do PDRH

- Em função do prazo de execução do contrato, a empresa responsável pela atualização do Plano Diretor contratou dois profissionais para organização das consultas Públicas, que definiram cronograma e infraestrutura, assim como ficaram responsáveis por entregar o relatório com completo registro de percepção nas consultas públicas.
- Assim a Equipe de Mobilização do CBH Rio das Velhas nessa atividade ficou responsável por garantir a presença do público estratégico, contatar os representantes de entidades locais já atuantes no CBH Rio das Velhas ou nos seus Subcomitês e também identificar as entidades públicas e privadas (prefeituras, associações comunitárias, associações de produtores, empresas, etc) para divulgar da atualização do PDRH, seus objetivos, metas e as formas de participação.
- Essa atividade já foi completamente realizada e entregue como Produto 5 desse projeto.

LINHA DE AÇÃO V: ORGANIZAÇÃO DE CAPACITAÇÃO CONTINUADA PARA OS MEMBROS DO CBH RIO DAS VELHAS;

Atividade 1: Capacitação para coordenadores dos Subcomitês

- Essa atividade estava prevista para ocorrer na primeira reunião com coordenadores de subcomitês no início do projeto. Em função da agenda da Diretoria a época, solicitou-se que essa reunião fosse realizada junto com a Diretoria do CBH Rio das Velhas, AGB Peixe Vivo e CTECOM. Dessa forma a pauta ficou extensa e a atividade foi prorrogada para 22 de outubro de 2013, considerando também que vários Subcomitês estão até esse período em fase eleitoral havendo em vários casos a alteração da Coordenação;



Fundação de
Desenvolvimento
da Pesquisa



Associação Executiva de Apoio à Gestão
de Bacias Hidrográficas Peixe Vivo



- O local previsto para essa capacitação era na sede do CBH Rio das Velhas, como provisoriamente o CBH está sem a sede, o local para realização dessa atividade ainda não está definido.

Atividade 2: Capacitação - “Recursos Hídricos e seus instrumentos de gestão”

- Serão realizadas duas capacitações, considerando que as responsabilidades e atribuições dos Conselheiros do CBH Rio das Velhas e dos Subcomitês são distintas na gestão de recursos hídricos. A primeira em Belo Horizonte para conselheiros do CBH Rio das Velhas. A segunda é para Conselheiros e convidados dos Subcomitês que ocorrerá em 5 polos na Bacia, buscando adequar a abordagem do curso a realidade do polo. Já foi estruturada uma proposta de programação de conteúdo e está na fase de contratação do palestrante;
- A proposta de abordagem do conteúdo é que apresente a gestão de recursos hídricos e seus instrumentos de forma contextualizada com a gestão do CBH Rio das Velhas. Assim quando abordar o instrumento Plano Diretor, serão apresentadas as particularidades dessa atualização de agora, sobre o instrumento de Cobrança pelo Uso da Água, abordada as deliberações que orientam a aplicação do Recurso, entre outras formas de contextualização.
- Os cursos serão realizados em setembro e outubro de 2013.

Atividade 3: Realizar 5 debates públicos pelas águas

- Considerando o período de alternância das gestões do CBH Rio das Velhas, ainda não foi realizado nenhum desses debates, que estão previstos para iniciarem em outubro de 2013.

LINHA DE AÇÃO VI: ORGANIZAÇÃO DE EVENTOS

Atividade 1: Planejamento, organização e realização da Semana do Rio das Velhas

- Essa atividade já foi completamente realizada e entregue como Produto 4 desse projeto e o relatório já foi aprovado.



Fundação de
Desenvolvimento
da Pesquisa



Associação Executiva de Apoio à Gestão
de Bacias Hidrográficas Peixe Vivo



- A Semana do Rio das Velhas foi realizada de 22 a 28 de junho, tinha por objetivo comemorar os 15 anos de fundação e gestão participativa pelas águas. As atividades realizadas em cada dia da semana, em sub-bacias diferentes, que tiveram como temática um motivo a ser comemorado, correlacionado a um dos instrumentos de gestão das águas implantado na Bacia do Rio das Velhas, tais como o Plano Diretor do Rio das Velhas por meio de sua atualização, a aplicação do recurso da Cobrança pelo Uso da Água através dos os Projetos Hidroambientais, as formas de participação e discussão dos processos de Outorga. O encerramento da semana ocorreu com a Plenária do CBH Rio das Velhas e ao final de maneira simbólica a festa foi planejada no estilo junina com quadrilha, em homenagem a data de aniversário do CBH Rio das Velhas que também é data de São Pedro, o santo das águas.
- Crítica sobre essa atividade foi que os materiais de comunicação e divulgação de maneira geral da Semana deram pouca ênfase ao CBH Rio das Velhas.

Atividade 2: Planejamento e Organização do IV Encontro de Subcomitês.

- Será a última atividade realizada desse projeto, com previsão de realização no período de 12 a 14 de março de 2014, em lagoa Santas, com o intuito de permitir a troca de informações, o intercâmbio de experiências e proporcionar uma avaliação dos Subcomitês sobre suas ações e o Projeto de Educação e Mobilização social na Bacia do Rio das Velhas.



Fundação de
Desenvolvimento
da Pesquisa



Associação Executiva de Apoio à Gestão
de Bacias Hidrográficas Peixe Vivo



CONSIDERAÇÕES FINAIS

O acompanhamento deste projeto pela CTECOM e Plenário do CBH Rio das Velhas é fundamental para condução dos trabalhos em acordo com os Princípios e Diretrizes de Educação, Comunicação e Mobilização para a bacia do Rio das Velhas.

Os Conselheiros da CTECOM, gestão 2013-2017 tiveram a oportunidade de conhecer o projeto de Educação e Mobilização Social na bacia do Rio das Velhas, como esse foi planejado e como estão sendo desenvolvidas as atividades, até o momento. Para os Conselheiros do CBH Rio das Velhas será apresentado na próxima Plenária do dia 10 de outubro de 2013, as considerações desse dia serão registradas e sistematizadas em um relatório complementar ao presente.

Percebeu-se que a ausência de apoio aos Subcomitês no período de dezembro de 2012 à junho de 2013, ocasionou desarticulação na maioria desses, o que interferiu nas datas propostas no plano de trabalho para a retomada dos trabalhos. Entretanto é válido destacar que dos 13 Subcomitês, 12 já retomaram suas atividades e fortalecendo suas pautas. Dessa forma, a proposta de trabalho foi avaliada de forma positiva pelos Conselheiros da CTECOM.

Para os Conselheiros da CTECOM que não estiveram presentes à reunião, foi enviado o material digital e no caso de considerações adicionais, poderão ser encaminhadas posteriormente à Equipe de Mobilização e Educação para adequarmos ao relatório complementar. Além disso, na próxima reunião da CTECOM será apresentado o detalhamento do status de cada Subcomitê e assim haverá a oportunidade de discutir as particularidades das sub-bacias .

APÊNDICES

APÊNDICE A - Relatório fotográfico da Reunião Câmara Técnica de Educação, Mobilização e Comunicação, em 04 de setembro de 2013.

RELATÓRIO FOTOGRÁFICO



Foto 1: Reunião Ordinária CTECOM, em 04 de setembro de 2013.



Foto 2: Reunião Ordinária CTECOM, em 04 de setembro de 2013.



Foto 3: Reunião Ordinária CTECOM, em 04 de setembro de 2013.



Foto 4: Reunião Ordinária CTECOM, em 04 de setembro de 2013



Foto 5: Reunião Ordinária CTECOM, em
04 de setembro de 2013



Foto 6: Reunião Ordinária CTECOM, em
04 de setembro de 2013



Foto 7: Reunião Ordinária CTECOM, em
04 de setembro de 2013



Foto 8: Reunião Ordinária CTECOM, em
04 de setembro de 2013



Fundação de
Desenvolvimento
da Pesquisa



Associação Executiva de Apoio à Gestão
de Bacias Hidrográficas Peixe Vivo



ANEXOS

ANEXO A – Ofício CBH Rio das Velhas CE 044/2013, de 16 de agosto de 2013 –
Convocação para Reunião Ordinária CTECOM em 04 de setembro de 2013 - Pag. 1



OFICIO CE 044/2013

COMITÊ DA BACIA HIDROGRÁFICA DO RIO DAS VELHAS

Belo Horizonte, 16 de agosto de 2013

Aos

Conselheiros do CBH Rio das Velhas

REF.: Composição das Câmaras Técnicas

Prezados(as) Conselheiros(as),

Visando complementar o processo de renovação do CBH Rio das Velhas para o mandato 2013-2017, convidamos as entidades membros do Comitê a integrarem as Câmaras Técnicas conforme descrição a seguir.

As solicitações de participação e indicação de representante deverão ser encaminhadas ao e-mail cbhvelhas@cbhvelhas.org.br ou diretamente apresentadas nas primeiras reuniões das respectivas Câmaras Técnicas agendadas para esse fim específico.

São quatro as Câmaras Técnicas, com suas competências definidas conforme em seu regimento interno (anexo) e descritas na tabela a seguir:

Câmara Técnica	Competência
CTIL – Câmara Técnica Institucional e Legal	<ul style="list-style-type: none"> • Examinar a constitucionalidade e legalidade das propostas, previamente à sua apreciação pelo Plenário do Comitê; • Apresentar substitutivo ao Comitê, acompanhado da versão original da matéria examinada; • Devolver a matéria à Câmara Técnica competente, com recomendações de modificação; • Assessorar, por meio de seus membros, os trabalhos desenvolvidos pelas demais Câmaras; • Analisar proposta de instituição de Subcomitês, a serem criados conforme DN CBH Rio das Velhas nº02/2004 previamente à sua apreciação pelo Plenário do Comitê; • Elaborar propostas de normas e outros atos legais a serem aplicados na bacia hidrográfica do Rio das Velhas; • Propor a realização de reuniões conjuntas com outras Câmaras Técnicas; • Coordenar a composição das Câmaras Técnicas; • Aprovar o regimento das Câmaras Técnicas;

Rua Marechal Deodoro, nº 308 – Bairro Floresta – Belo Horizonte/MG – CEP 30150-110
Telefones: (031) 3222-8350 – cbhvelhas@cbhvelhas.org.br



Fundação de
Desenvolvimento
da Pesquisa



Associação Executiva de Apoio à Gestão
de Bacias Hidrográficas Peixe Vivo



ANEXO A – Ofício CBH Rio das Velhas CE 044/2013, de 16 de agosto de 2013 –
Convocação para Reunião Ordinária CTECOM em 04 de setembro de 2013 - Pag. 2



COMITÊ DA BACIA HIDROGRÁFICA DO RIO DAS VELHAS

<p>CTOC - Câmara Técnica de Outorga e Cobrança</p>	<ul style="list-style-type: none"> • Analisar e emitir parecer sobre processos de outorgas, encaminhados previamente à sua apreciação pelo Plenário do Comitê; • Propor critérios e normas para a Cobrança pelo uso de recursos hídricos; • Examinar recursos administrativos interpostos junto ao Comitê nas matérias de sua competência;
<p>CTPC - Câmara Técnica de Planos, Projetos e Controle</p>	<ul style="list-style-type: none"> • Desenvolver ações no sentido de regulamentar a implementação do sistema de informação, enquadramento e Plano Diretor de Recursos Hídricos na bacia hidrográfica do Rio das Velhas; • Analisar e emitir parecer sobre conflitos relacionados com recursos hídricos na bacia do Rio das Velhas; • Analisar e emitir parecer sobre os planos de aplicação dos recursos arrecadados com a Cobrança pelo uso dos recursos hídricos; • Analisar o Contrato de Gestão celebrado entre a Agência de Bacia e o Instituto Mineiro de Gestão das Águas; • Controlar as atividades desenvolvidas pela Agência de Bacia;
<p>CTECOM - Câmara Técnica de Educação, Comunicação e Mobilização.</p>	<ul style="list-style-type: none"> • Auxiliar e assessorar o CBH Rio das Velhas e os Subcomitês nos assuntos relativos à Educação Ambiental, Comunicação, Mobilização Social e Ações Culturais na bacia do Rio das Velhas; • Estabelecer diretrizes para elaboração, execução e acompanhamento do Plano de Comunicação, Educação Ambiental, Mobilização Social e Ações Culturais da Bacia Hidrográfica do Rio das Velhas, a ser aprovado pelo Plenário e incorporado ao Plano Diretor de Recursos Hídricos da Bacia; • Auxiliar e acompanhar as ações de educação, comunicação e mobilização vinculadas aos programas e projetos do CBH Rio das Velhas; • Propor apoio a programas e eventos socioambientais e culturais realizados na bacia do Rio das Velhas por entidades parceiras; • Propor o apoio e a participação em programas de pesquisa e de capacitação associados à gestão das águas, realizadas na bacia do Rio das Velhas por entidades parceiras;

As Câmaras têm 8 membros titulares com possibilidade de participação de suplentes, com a seguinte distribuição:

- 02 representantes titulares do Poder Público Estadual;
- 02 representantes titulares do Poder Público Municipal;
- 02 representantes titulares da Sociedade Civil;
- 02 representantes titulares de Usuários.

Rua Marechal Deodoro, nº 308 – Bairro Floresta – Belo Horizonte/MG – CEP 30150-110
Telefones: (031) 3222-8350 – cbhvelhas@cbhvelhas.org.br



Fundação de
Desenvolvimento
da Pesquisa



Associação Executiva de Apoio à Gestão
de Bacias Hidrográficas Peixe Vivo



ANEXO A – Ofício CBH Rio das Velhas CE 044/2013, de 16 de agosto de 2013 –
Convocação para Reunião Ordinária CTECOM em 04 de setembro de 2013 - Pag. 3



COMITÊ DA BACIA HIDROGRÁFICA DO RIO DAS VELHAS

Lembramos que as vagas nessas Câmaras são das entidades membros do CBH Rio das Velhas, que podem indicar formalmente, especialista para representar sua instituição, com direito a voto.

A definição dos membros ocorrerá na primeira reunião de cada uma das Câmaras e poderá se dar por acordo ou por eleição.

Data e hora das reuniões:

Câmara Técnica	Data e hora
CTIL	03 de setembro de 2013, às 09hs.
CTOC	03 de setembro de 2013, às 14hs.
CTPC	04 de setembro de 2013, às 09hs.
CTECOM	04 de setembro de 2013, às 14hs.

Todas as reuniões ocorrerão na sede do CBH Rio das Velhas, localizada à **Rua Marechal Deodoro, nº 308, bairro Floresta, Belo Horizonte – MG.**

Cordialmente,

Marcus Vinicius Polignano
Presidente do CBH Rio das Velhas

Anexos:

- DN CBH Rio das Velhas nº 01, de 10 de fevereiro de 2006 – Institui, em caráter permanente, a Câmara Técnica Institucional – CTIL, e Legal do CBH Rio das Velhas;
- DN CBH Rio das Velhas nº 02, de 10 de fevereiro de 2006 – Institui, em caráter permanente, a Câmara Técnica de Outorga e Cobrança – CTOC, do CBH Rio das Velhas;
- DN CBH Rio das Velhas nº 03, de 10 de fevereiro de 2006 – Institui, em caráter permanente, a Câmara Técnica de Planejamento, Projetos e Controle – CTPC, do CBH Rio das Velhas;
- DN CBH Rio das Velhas nº 02, de 30 de março de 2011 – Institui, em caráter permanente, a Câmara Técnica de Educação, Comunicação e Mobilização – CTECOM, do CBH Rio das Velhas.



Fundação de Desenvolvimento da Pesquisa



Associação Executiva de Apoio à Gestão de Bacias Hidrográficas Peixe Vivo



ANEXO B – Lista de Presença - Reunião Ordinária CTECOM em 04 de setembro de 2013 - Pag. 1



COMITE DA BACIA HIDROGRAFICA DO RIO DAS VELHAS
 LISTA DE PRESENÇA
 Câmara Técnica de Educação, Comunicação e Mobilização – CTECOM
 Reunião de Instalação
 Belo Horizonte, 04 de Setembro de 2013 – 14h00

1.	NOME	INSTITUIÇÃO / ENTIDADE	TELEFONE / E-MAIL	ASSINATURA
1.	Felipe Siqueira Velling	SE-MG	3915-3714	
2.	Carla K. R. de A. Silva	COPIV/UFMG	3915-3742	
3.	Felipe de Almeida Neves	UFPA - 716	9651-3742	
4.	Patrícia Florina da Silva	Faculdade Nova Lima	3341-4918	
5.	Carla Siqueira de Souza	UFPA - 716	3341-4918	
6.	Formanda J.M. Wastinger	Faculdade Nova Lima	3341-4918	
7.	Seane de Castro Siqueira	UFPA - 716	3341-4918	
8.	Yvete de Castro Siqueira	UFPA - 716	3341-4918	
9.	Regina Maria Rorato	UFPA - 716	3341-4918	
10.	Yvete de Castro Siqueira	UFPA - 716	3341-4918	
11.	Yvete de Castro Siqueira	UFPA - 716	3341-4918	
12.	Yvete de Castro Siqueira	UFPA - 716	3341-4918	
13.	Yvete de Castro Siqueira	UFPA - 716	3341-4918	
14.	Claudia de Almeida Siqueira	UFPA - 716	3341-4918	
15.				
16.				
17.				
18.				
19.				
20.				
21.				
22.				
23.				
24.				
25.				
26.				
27.				
28.				

Rua Marechal Dondora, nº 308 – Bairro Floresta – Belo Horizonte/MG – CEP: 30150-110
 Telefones: (031) 3222-8350 – cbhvelhas@cbhvelhas.org.br